

---

**NOTAS A LOS ESTADOS FINANCIEROS  
JUNIO 2020**

---

**a) NOTAS DE DESGLOSE**

**I) Notas al Estado de Situación Financiera**

**ACTIVO**

**EFFECTIVO Y EQUIVALENTES**

1. Los fondos e inversiones financieras se integran de la siguiente manera:

1111 FONDO FIJO DE CAJA	
C.P. Leydi Leticia Duarte Sulub	\$20,000.00
C. María Isabel Aguilar Maldonado	\$35,000.00

1112 BANCOS/TESORERIA

El saldo al cierre en éste rubro es de **\$ 354,539.03** que se integra de la siguiente manera:

- HSBC 4034607234  
El saldo al cierre es por \$ 353,221.36 correspondiente a la chequera para la operación del Instituto de fuente financiamiento 01.
- Scotiabank 17001529056  
El saldo al cierre es por \$ 1,317.66 correspondiente a la chequera para el pago de nómina al personal del Instituto.
- Scotiabank 17001393480  
El saldo al cierre es por \$ 0.01 correspondiente a la chequera para el fondo de ahorro del personal del Instituto, para Fondo de Inversión.

1114 INVERSIONES TEMPORALES

El saldo al cierre de éste rubro es de **\$ 28'257,857.23** y se integra de la siguiente manera:

- Scotiabank Casa de Bolsa  
El saldo al cierre es por \$ 20'837,260.42 correspondiente al contrato de inversión a Corto Plazo.
- Scotiabank Fondo de Ahorro

El saldo al cierre es por \$ 7'420,596.81 correspondiente al contrato del Fondo de Ahorro acumulado al mes de Junio de los trabajadores del Instituto, se registran las aportaciones del mes pero los intereses correspondientes a mayo y junio no por no contar con el estado de cuenta bancario.

**DERECHOS A RECIBIR EFECTIVO O EQUIVALENTES Y BIENES O SERVICIOS A RECIBIR**

2. A continuación se informan los montos pendientes de cobro y por recuperar
3. También se expone la desagregación por su vencimiento

➤ **1123 Deudores Diversos por Cobrar a Corto Plazo**

El saldo al cierre es por \$ **98,088.84** y se integra de la siguiente manera:

<b>DEUDORES DIVERSOS</b>	90 días	180 días	=<365 días	>365 días
<b>DEUDORES CP (OPERATIVO)</b>				
Préstamo F.A. Empleados	\$0.00			
Viáticos x Comprobar	\$83,638.84			
Otros Deudores por Cobrar a CP	\$0.00			
Gastos por Comprobar	\$14,450.00			
<b>TOTALES</b>	<b>\$98,088.84</b>	<b>\$0.00</b>	<b>\$0.00</b>	<b>\$0.00</b>

La **primera partida** por **\$0.00** corresponde a préstamos del fondo de ahorro de los empleados del Instituto.

La **segunda partida** corresponde a Viáticos por Comprobar por **\$83,638.84** que se integra de los siguientes funcionarios:

- Dr. Jorge Miguel Valladares Sánchez por \$18,500.00 correspondiente al viaje a la CDMX del 11 al 16 de Marzo para asistir a una comisión.
- Lic. José Antonio Gabriel Martínez Magaña por \$14,500.00 correspondiente al viaje a la CDMX del 12 al 15 de Marzo para asistir al Programa de Acompañamiento a personas expertas nacionales y visitantes extranjeros en el marco de la elección de las Comisiones de Participación.
- Mtro. Hidalgo Armando Victoria Maldonado por \$14,500.00 correspondiente al viaje a la CDMX del 13 al 16 de Marzo para asistir a la Misión de Acompañamiento 2020.
- Ing. José Gustavo Alberto Sánchez Cruz por \$18,500.00 correspondiente al viaje a la CDMX del 12 al 16 de Marzo para asistir a la Misión de Acompañamiento a personal expertas y visitantes extranjeras en el marco de la elección de las comisiones de participación.

- Licda. María del Mar Trejo Pérez por \$10,500.00 correspondiente al viaje a la ciudad de Pachuca de Soto del 12 al 14 de Marzo para asistir al Taller de Elaboración del Protocolo de actuación para los OPLEs en materia de consulta indígena.

- Licda. Elsy Ma. Zapata Trujillo por \$2,500.00 correspondiente al cheque 30340 para efectuar gastos y viáticos del ponente de la Maestría Interuniversitaria sobre Derechos Electorales.

- Lic. Antonio Matute por \$4,638.84 para la reparación de un iPad y queda pendiente la facturación para comprobar el gasto.

La **tercera partida** corresponde a Otros Deudores por Cobrar a CP por **\$0.00**.

La **cuarta partida** corresponde a Gastos por Comprobar por **\$14,450.00** que corresponde a la C.P. Leydi Duarte Sulub del cheque 30309 para viáticos al personal de la Dirección de Organización Electoral para Actividades de Pláticas de Organización.

➤ **1124 Otros ingresos por recuperar**

El saldo de **\$1'219,867.10** corresponde al remanente de estímulo fiscal del ejercicio 2010 – 2012 y se integra como sigue:

CONCEPTO	90 días	180 días	=<365 días	>365 días
Estímulo Fiscal 2010				\$1'219,867.02
Estímulo Fiscal 2012				\$0.08

Estímulo Fiscal decreto del 05 de Diciembre de 2008.

➤ **1129 Multas a partidos políticos**

El saldo al cierre es de **\$ 7'498,466.69** por multas a los diversos partidos políticos y se integra de la siguiente manera:

PARTIDO POLITICO	90 días	180 días	=<365 días	>365 días
Partido Acción Nacional – Campaña 2018 e Informe Anual 2018			\$17,458.00	\$55,926.44
Partido del Trabajo – Inf 2017/Campaña 2018				\$3'850,903.02
Partido Morena - Campaña 2018 e Informe Anual 2018	\$205,808.50			
Julio Anselmo Be Poox				\$7,979.40
Nueva Alianza Yucatán – Traspaso Partido Nueva Alianza Informe Anual 2016 y Campaña 2018	\$1'616,343.79			\$1'744,047.54
<b>Subtotal</b>	<b>\$1'822,152.29</b>		<b>\$17,458.00</b>	<b>\$5'658,856.40</b>

<b>TOTAL</b>	<b>\$1'942,946.01</b>		<b>\$17,458.00</b>	<b>\$5'658,856.40</b>
--------------	-----------------------	--	--------------------	-----------------------

La recuperación de las multas impuestas por el INE se llevarán a cabo vía descuento del financiamiento estatal que los partidos políticos reciben, y aquellos que no reciban financiamiento estatal por haber perdido su registro aplica la deducción del financiamiento federal.

**BIENES DISPONIBLES PARA SU TRANSFORMACIÓN O CONSUMO (INVENTARIOS)**

- 4. No se cuenta con inventarios de bienes disponibles para su transformación, por lo que NO APLICA.
- 5. **1151 Almacén**  
No Aplica

**INVERSIONES FINANCIERAS**

- 6. **1210 INVERSIONES FINANCIERAS A LARGO PLAZO**  
1213 FIDEICOMISO FONDO DE PARTICIPACION  
En éste rubro se llevaba el saldo correspondiente al Fondo de Participación Ciudadana.
- 7. No Aplica
- 8. **1230 BIENES INMUEBLES, 1240 MUEBLES Y 1260 DEPRECIACION, DETERIORO Y AMORTIZACIÓN ACUMULADA**

RUBRO	%	VALOR HISTORICO	DEPREC. MENSUAL	DEPREC. ACUMULADA
<b>1230 INMUEBLES</b>				
Terrenos		836,734.68	0.00	0.00
Construcc. en Proceso		1'762,761.64	0.00	0.00
<b>Subtotal</b>		<b>2'599,496.32</b>	<b>0.00</b>	<b>0.00</b>
<b>1240 MUEBLES</b>				
<b>Mobiliario y Equipo de Administración</b>				
Muebles de Oficina	10	4'408,669.57	12,304.36	3'888,581.85
Equipo de Cómputo	30	6'346,451.63	36,146.10	5'980,236.94
O. Mobiliario y Equipo Administración	10	345,243.90	2,877.03	198,017.68

<b>Mobiliario y Equipo Educac. y Recreativo</b>				
Equipo y Aparatos Audiovisuales	10	176,104.00	1,467.54	42,722.03
Cámaras Fotog. y Video	10	1'582,595.52	5,715.12	1'317,038.71
O. Mobiliario y Equipo Educacional	10	32,925.07	274.38	24,461.53
<b>Equipo de Transporte</b>				
Vehículos y Equipo Transporte Terrestre	25	2'056,762.11	5,648.64	1'887,302.97
<b>Maquinaria, Otros Eq. y Herramientas</b>				
Sistema AA, Calefacc.	10	9,738.36	81.15	6,941.13
Eq. Comunicación y Telecomunicación	10	341,009.75	2,600.14	118,165.43
Eq. Generación Elect.	10	334,746.33	150.10	326,723.65
Herramientas y Maq.	10	10,094.55	84.13	2,836.66
Otros Eq. Y Muebles	10	58,093.20	484.10	34,371.80
<b>Subtotal</b>		<b>15'702,433.99</b>	<b>67,832.79</b>	<b>13'827,400.38</b>
<b>TOTALES</b>		<b>18'301,930.31</b>	<b>67,832.79</b>	<b>13'827,400.38</b>

**9. 1250 INTANGIBLES Y 1260 DEPRECIACIÓN, DETERIORO Y AMORTIZACION ACUMULADA**

RUBRO	%	VALOR HISTORICO	DEPREC. MENSUAL	DEPREC. ACUMULADA
<b>1250 INTANGIBLES</b>				
Software	5	7,332.68	30.55	3,142.15
Licencias	5	1'070,887.44	2,924.78	534,332.59
<b>TOTALES</b>		<b>1'078,220.12</b>	<b>2,955.33</b>	<b>537,474.74</b>

**10.** La depreciación se determina con el método de Línea Recta.

**11. OTROS ACTIVOS CIRCULANTES**

**1132 ANTICIPO A PROVEEDORES POR ADQUISICION DE BIENES MUEBLES**

Mediante convenio de colaboración con el Instituto Electoral de Coahuila se generó un pago por \$228,000.00 como anticipo para la fabricación de Urnas Electrónicas.

**1191 VALORES EN GARANTIA**

El importe al cierre de mes es de **\$ 679,179.00** y se integra de la siguiente manera:

➤ **GASTOS DE OPERACIÓN**

<b>PREDIO</b>	<b>PREDIO/CONCEPTO</b>	<b>IMPORTE</b>
Diana Fabiola Moisés Chapur	Edificio Sede IEPAC	\$480,000.00
Manuel Valencia Peniche	Bodega Electoral	\$40,000.00
Luis Edilberto May Hu	Oficina Bodega Izamal	\$2,700.00
	<b>Subtotal</b>	<b>\$522,700.00</b>
Radiomóvil DIPSA, SA de CV	Fianza Celulares Func	\$9,450.00
Comisión Federal de Electricid	Contrato Energía	\$147,029.00
	<b>Subtotal</b>	<b>\$156,479.00</b>
<b>TOTAL</b>		<b>\$679,179.00</b>

Depósito en Garantía o Fianza por Renta de Edificios **\$ 522,700.00** y Servicios de telefonía celular de funcionarios y energía eléctrica del edificio sede del Instituto por **\$ 156,479.00**

**PASIVO**

**2100 PASIVO CIRCULANTE**

El pasivo por un total de **\$ 10'511,989.73** se encuentra integrado de la siguiente manera:

a) Cuentas por pagar a corto plazo

<b>CONCEPTO</b>	<b>90 días</b>	<b>180 días</b>	<b>=&lt;365 días</b>	<b>&gt;365 días</b>
2111 Remuneraciones y Prestaciones al Personal	\$1'120,340.67			
2112 Proveedores	\$0.00			
2117 Retenciones y Contribuciones por Pagar	\$1'623,159.43			
2119 Multas de Partidos por pagar al CNCT	\$3'377,643.16			\$4'390,846.47
<b>TOTAL</b>	<b>\$6'121,143.26</b>	<b>\$0.00</b>	<b>\$0.00</b>	<b>\$4'390,846.47</b>

- El saldo de la cuenta 2111 corresponde a las Cuotas patronales de Seguridad Social de tercer bimestre.
- El importe de la cuenta 2112 se compone de un saldo CERO a proveedores de bienes y servicios.

- El importe de la cuenta 2117 se integra de Retenciones por pagar: a Tesorería de la Federación por \$886,302.99; a la Secretaría de Administración y Finanzas por \$189,758.00; al IMSS por \$547,098.44.
- Por último, la cuenta 2119 se integra de las multas a partidos políticos provisionadas al Centro Nacional de Ciencias y Tecnologías (SIIES).

b) 2162 Fondos en Administración a Corto Plazo

El fondo de ahorro de los trabajadores por \$ **7'419,487.15** se integra de la siguiente manera:

<b>CONCEPTO</b>	90 días	180 días	=<365 días	>365 días
Fondo de Ahorro Empleado	\$942,180.84	\$947,397.80	\$961,148.49	\$778,446.01
Fondo de Ahorro Patronal	\$942,180.84	\$947,397.80	\$961,148.49	\$778,446.01
Intereses x Pagar F.A.	\$94,481.93	\$10,709.78	\$53,353.74	\$2,595.42
<b>TOTAL</b>	<b>\$1'978,843.61</b>	<b>\$1'905,505.38</b>	<b>\$1'975,650.72</b>	<b>\$1'559,487.44</b>

**12. 2261 PROVISIÓN PARA DEMANDAS Y JUICIOS A LARGO PLAZO**

El saldo de \$2'465,000.00 corresponde a una demanda (Juicio Mercantil/Civil) en proceso en contra de “Proyectos Integrales de Redes, Voz y Datos, SA de CV” por incumplimiento de contrato. Dicho contrato fue firmado el 21 de marzo de 2018; durante el ejercicio 2018 se realizó el primer pago del 50% como anticipo, posteriormente el segundo pago del 25%. El saldo pendiente del 25% queda en espera de la resolución de la demanda.

**II) Notas al Estado de Actividades**

**INGRESOS DE GESTION**

**4151 PRODUCTOS**

El saldo de esta cuenta es de \$374,620.25 y corresponde a los intereses financieros generados de las cuentas bancarias de HSBC y Scotiabank Casa de Bolsa. Se integra como sigue:

<b>PRODUCTO</b>	<b>IMPORTE</b>
4151-01 HSBC 4034607234	\$ 19,206.54
4151-02 Scotiabank Casa de Bolsa	\$ 355,382.19

4151-05 HSBC 4064801152	\$ 31.52
<b>TOTAL</b>	<b>\$ 374,620.25</b>

**13. 4221 TRANSFERENCIAS INTERNAS Y ASIGNACIONES AL SECTOR PÚBLICO**

<b>PROGRAMA</b>	<b>Mensual Recibido</b>	<b>Acumulado</b>
Programa de Servicios Personales	6'372,542.00	37'022,381.00
Gastos de Funcionamiento Operativo	1'523,650.00	10'921,466.00
Proceso Electoral	72,000.00	481,000.00
Financiamiento para Partidos Políticos	7'956,823.00	47'740,938.00
Participación Ciudadana	0.00	300,000.00
Marco Jurídico Institucional	2,430.00	41,495.00
Servicio Profesional Electoral Nacional	85,501.00	617,881.00
Educación Cívica	19,084.00	479,672.00
Acceso a la Información y Sistema Administración de Archivos y Gestión Documental	4,564.00	191,862.00
<b>TOTAL</b>	<b>16'036,594.00</b>	<b>97'796,695.00</b>

**14. 4300 OTROS INGRESOS Y BENEFICIOS**

Los saldos de la cuenta se integran de la siguiente manera:

<b>4390 OTROS INGRESOS Y BENEFICIOS VARIOS</b>	
4390-001 Por excedente de celular	\$ 4,602.00
4390-002 Diferencia en Cambios	\$ 15.77
4390-003 Otros Ingresos Varios	\$ 319,087.25
<b>TOTAL</b>	<b>\$323,705.02</b>

En el renglón de otros ingresos varios se encuentra el remanente INE/2017 y 2018 del Anexo Financiero celebrado con el Instituto Nacional Electoral y el depositó la \$80,000.00 por la reparación de daños al Consejo Municipal de Yaxcabá ganado en litigio según Carpeta Administrativa 98/2019.

**GASTOS Y OTRAS PÉRDIDAS**

**15. 5121 MATERIALES DE ADMINISTRACIÓN, EMISIÓN DE DOCUMENTOS Y ARTICULOS OFICIALES**

En éste rubro se devengó la cantidad de \$ 243,563.88 de los cuales para la compra de Papelería y consumibles de oficina \$8,356.34; Útiles y equipos menores de



tecnología de la información \$118,281.40; Publicaciones impresas \$65,820.28; y Material de limpieza \$51,105.86.

**16. 5126 COMBUSTIBLE, LUBRICANTES Y ADITIVOS**

Para el cumplimiento de las diversas actividades del Instituto se devengó por éste concepto la cantidad de **\$849,424.09** de los cuáles se pagó al proveedor MEGASUR, SA de CV \$362,104.08; a Combustibles de Yucatán, SA de CV \$469,320.01 y Autoservicio Yucatán, SA de CV \$18,000.00.

**17. 5132 SERVICIOS DE ARRENDAMIENTO**

En el rubro de arrendamientos se devengó \$ **3'233,244.38** que se integra de la siguiente manera:

ARRENDAMIENTO DE EDIFICIOS

Para la renta de edificios se erogó \$ **2'223,859.20**, los cuales comprenden los predios que ocupa la sede del IEPAC \$1'954,159.20 y la bodega electoral \$269,700.00.

ARRENDAMIENTO DE MOBILIARIO Y EQUIPO DE ADMINISTRACIÓN

Se erogó la cantidad de \$ **25,326.08** para la renta de copiadoras para las diversas áreas del instituto, no incluye la renta del presente mes.

ARRENDAMIENTO DE EQUIPO DE TRANSPORTE

Se pagó por éste concepto la cantidad de \$ **984,059.10**, los cuales se pagan a los proveedores (Arrendamiento Financiero) Start AF Banregio, S.A. \$958,228.80 y Arrendamiento y Soluciones en Activos \$25,830.30.

**18. 5134 SERVICIOS FINANCIEROS, BANCARIOS Y COMERCIALES**

En éste rubro se pagaron **\$478,138.71** los cuales se integran por Servicios financieros y bancarios \$64,357.97; Seguro de Bienes Patrimoniales \$157,351.88 y Seguros Vehiculares \$256,428.86.

**19. 5243 FINANCIAMIENTO A PARTIDOS POLÍTICOS**

Por concepto de financiamiento a partidos políticos se erogó \$46'438,924.78:

<b>Partido Político</b>	<b>Financiamiento Ordinario</b>	<b>Financiamiento Específico</b>
Partido Acción Nacional	12'259,823.58	858,187.68

Partido Revolucionario Institucional	12'871,818.60	901,027.32
Partido de la Revolución Democrática	3'144,554.28	220,118.82
Partido Verde Ecologista de México	3'300,335.88	231,023.52
Nueva Alianza	2'899,049.28	202,933.44
Morena	8'925,273.24	624,769.14
<b>Totales</b>	<b>43'400,854.86</b>	<b>3'038,059.92</b>

### III) Notas al Estado de Variación en la Hacienda Pública

El Patrimonio Generado del Ejercicio por \$ 9'714,903.27 corresponde al Resultado del Ejercicio (Ahorro/Desahorro) acumulado al 30 de Junio de 2020.

### IV) Notas al Estado de Flujo de Efectivo

#### Efectivo y Equivalentes

- El análisis de los saldos inicial y final del Flujo de Efectivo en la cuenta de efectivo y equivalente se integra como sigue:

CONCEPTO	2020	2019
Efectivo en Bancos - Tesorería	354,539.03	1'287,168.71
Inversiones Temporales	28'257,857.23	16'040,559.14
Fondos Fijos de Caja	55,000.00	55,000.00
<b>Totales</b>	<b>28'819,371.09</b>	<b>17'382,727.85</b>

No se adquirió activos durante éste periodo.

### V) Conciliación entre los Ingresos Presupuestarios y Contables, así como entre los Egresos Presupuestarios y los Gastos Contables

<b>1. TOTAL DE INGRESOS PRESUPUESTARIOS</b>	<b>\$98'171,315.25</b>
<b>2. MÁS INGRESOS CONTABLES NO PRESUPUESTARIOS</b>	<b>\$323,705.02</b>
2.1 Ingresos Financieros	\$0.00
2.2 Incremento por Variación de Inventarios	\$0.00
2.3 Disminución del Exceso de Estimaciones por Pérdida o Deterioro u Obsolescencia	\$0.00
2.4 Disminución del Exceso de Provisiones	\$0.00
2.5 Otros Ingresos y Beneficios Varios	\$323,705.02

2.6 Otros Ingresos Contables no Presupuestarios	\$0.00
<b>3. MENOS INGRESOS PRESUPUESTARIOS NO CONTABLES</b>	<b>\$0.00</b>
3.1 Aprovechamientos Patrimoniales	\$0.00
3.2 Ingresos Derivados de Financiamientos	\$0.00
3.3 Otros Ingresos Presupuestarios no Contables	\$0.00
<b>4. TOTAL DE INGRESOS CONTABLES</b>	<b>\$98'495,020.27</b>

<b>1. TOTAL DE EGRESOS PRESUPUESTARIOS</b>	<b>\$88'315,409.02</b>
<b>2. MENOS EGRESOS PRESUPUESTARIOS NO CONTABLES</b>	<b>\$7,077.39</b>
2.1 Materias Primas y Materiales de Producción y Comercializ.	\$0.00
2.2 Materiales y Suministros	\$0.00
2.3 Mobiliario y Equipo de Administración	\$7,077.39
2.4 Mobiliario y Equipo Educativo y Recreativo	\$0.00
2.8 Maquinaria, Otros Equipos y Herramientas	\$0.00
2.11 Activos Intangibles	\$0.00
2.21 Otros Egresos Presupuestarios no Contables	\$0.00
<b>3. MAS GASTOS CONTABLES NO PRESUPUESTARIOS</b>	<b>\$471,785.37</b>
3.1 Estimaciones, Depreciaciones, Deterioros, Obsolescencia y Amortizaciones	\$471,757.60
3.6 Otros gastos	\$27.77
3.7 Otros Gastos Contables no Presupuestarios	\$0.00
<b>4. TOTAL DE GASTOS CONTABLES</b>	<b>\$88'780,117.00</b>

**b) NOTAS DE MEMORIA (CUENTAS DE ORDEN)**

**Cuentas de Orden Contables**

No Aplica

**Cuentas de Orden Presupuestarias**

El avance en las Cuentas de Orden Presupuestarias es el siguiente:

<b>LEY DE INGRESOS</b>	<b>2020</b>	<b>2019</b>
LEY DE INGRESOS ESTIMADA	\$208'235,748.00	\$184'596,745.00
LEY DE INGRESOS POR EJECUTAR	\$110'064,432.75	-\$1'228,969.50
MODIFICACIONES A LA LEY DE ING ESTIM	\$0.00	\$0.00
LEY DE INGRESOS DEVENGADA	\$98'171,315.25	\$185'825,714.50
LEY DE INGRESOS RECAUDADA	\$98'171,315.25	\$185'825,714.50

<b>PRESUPUESTO DE EGRESOS</b>		
PRESUPUESTO DE EGRESOS APROBADO	\$208'235,748.00	\$184'596,745.00
PRESUPUESTO DE EGRESOS POR EJERCER	\$20'914,281.33	\$4'741,672.76
MODIFICACIONES AL PPTO DE EGRESOS	\$6'107,198.18	\$12'190,812.02
PRESUPUESTO DE EGR COMPROMETIDO	\$193'428,664.85	\$192'045,884.26
PRESUPUESTO DE EGRESOS DEVENGADO	\$88'315,409.02	\$189'511,072.77
PRESUPUESTO DE EGRESOS EJERCIDO	\$87'005,310.35	\$187'855,236.19
PRESUPUESTO DE EGRESOS PAGADO	\$87'005,310.35	\$187'830,760.89

### **c) NOTAS DE GESTIÓN ADMINISTRATIVA**

#### **1. Introducción**

Los Estados Financieros del Instituto proveen información financiera a los principales usuarios de la misma, al Congreso y a los ciudadanos. Estos son publicados trimestralmente en el portal del organismo y también se entregan semestralmente a Auditoría Superior del Estado de Yucatán como requerimiento de la Cuenta Pública y sus avances.

#### **2. Panorama Económico y Financiero**

#### **3. Autorización e Historia**

El 15 de diciembre de 1994, se expidió el Código Electoral del Estado de Yucatán, el cual abrogó el anterior del mismo nombre. Este Código de 1994 desaparece la figura del Colegio Electoral del Congreso del Estado, dando nacimiento al Instituto Electoral del Estado de Yucatán (IEEY), un organismo público autónomo, permanente, con personalidad jurídica y patrimonio propio.

#### **4. Organización y Objeto Social**

Somos un organismo autónomo de carácter permanente, dotado de personalidad jurídica y patrimonio propio, depositario de la autoridad electoral, responsable del ejercicio de la función estatal de organizar las elecciones locales con la participación de los partidos políticos y los ciudadanos.

ORGANIGRAMA



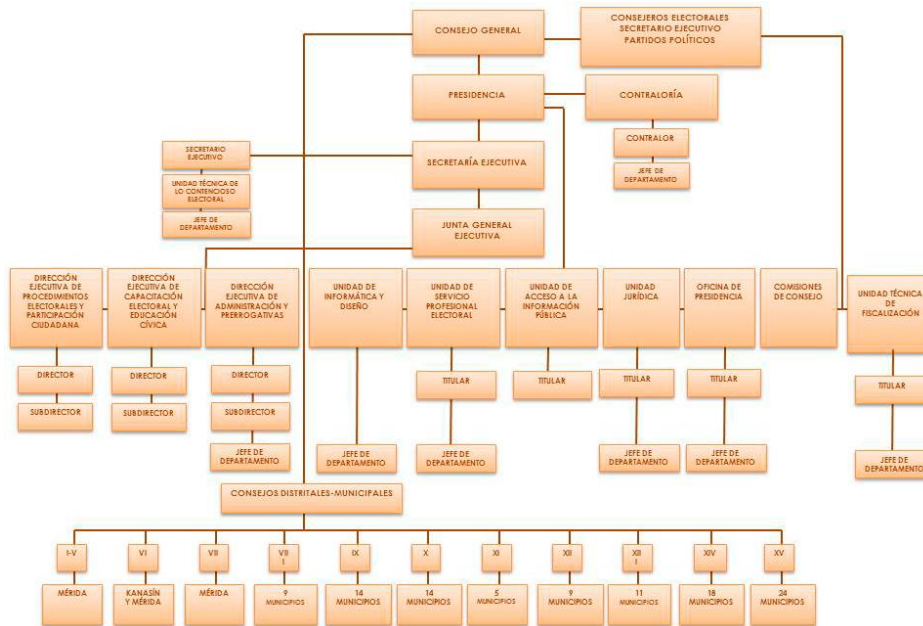

## 5. Bases de Preparación de los Estados Financieros

La preparación de los estados financieros es con estricto apego a la normatividad emitida por CONAC y las disposiciones legales aplicables.

## 6. Políticas de Contabilidad Significativas

El método de valuación del inventario es Promedio y el sistema es el de Inventario Permanente.

Se revisa periódicamente la Balanza de Comprobación para detectar saldos estáticos y solicitar autorización para su Depuración y Cancelación.

## 7. Posición en Moneda Extranjera y Protección por Riesgo Cambiario

No Aplica

## 8. Reporte Analítico del Activo

La vida útil o porcentaje de depreciación, deterioro o amortización utilizados en los diferentes tipos de activo se señalan en los puntos 8 y 9 del ACTIVO.

## 9. Fideicomiso, Mandatos y Análogos

No Aplica

## 10. Reporte de la Recaudación

No Aplica



**11. Información sobre la Deuda y el Reporte de la Deuda**

No Aplica

**12. Calificaciones otorgadas**

No Aplica

**13. Proceso de Mejora**

Entre las Principales Políticas de Control Interno se encuentra la revisión constante de los Manuales y Procedimientos internos, así como la preparación y elaboración de los Códigos de Conducta y Ética.

**14. Información por Segmentos**

No Aplica

**15. Eventos Posteriores al Cierre**

No Aplica

**16. Partes Relacionadas**

No existen partes relacionadas que pudieran ejercer influencia significativa sobre la toma de decisiones financieras y operativas.

**17. Responsabilidad sobre la Presentación Razonable de la Información Contable**

Bajo protesta de decir verdad declaramos que los Estados Financieros y sus notas, son razonablemente correctos y son responsabilidad del emisor.

**C.P. Lenny Raquel Cetina Palma**  
Directora Ejecutiva de Administración

**Mtra. María de Lourdes Rosas Moya**  
Consejera Presidente

**C.P. Héctor H. Osorio Pacheco**  
Jefe Departamento Contabilidad

**C.P. Raymundo D. López Espósitos**  
Coordinador Recursos Financieros