

Diario La Jornada  
Sección Yucatán  
Página 7  
Ciudad Merida  
Fecha 28/Sept/17

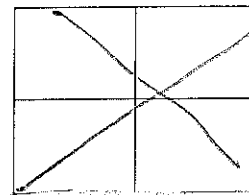

■ **Tricolor** saca ventaja de ocho puntos sobre posibles candidatos de Acción Nacional

# Si elecciones fueran hoy, ganaría PRI gubernatura, según Research

■ **Irrumpe Pablo Gamboa** en los sondeos, como uno de los nombres más populares de Yucatán



Mauricio Vila Dosal

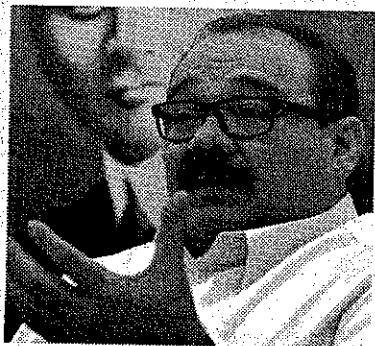

Jorge Carlos Ramírez Marín



Pablo Gamboa Miner ■ Fotos Rodrigo Díaz Guzmán

■ **KATIA REJÓN**

**MÉRIDA.**

El primer reporte de septiembre de la Encuesta Electoral Yucatán 2018 de Segmentos Research (Inteligencia de Mercados y Mercadotécnica) dio a conocer los políticos que encabezan la lista de popularidad entre la población: Mauricio Vila Dosal, Jorge Carlos Ramírez, Pablo Gamboa Miner y Francisco Torres Rivas son los cuatro nombres más

populares con 38, 37, 34 y 33 por ciento de conocimiento efectivo, respectivamente.

El Partido Revolucionario Institucional tiene a 11 políticos posicionados rumbo al 2018 en Yucatán, de los cuales nueve son hombres y dos mujeres; el Partido Acción Nacional siete hombres; y Morena, una mujer.

La encuesta se hizo en las viviendas de 800 personas mayores de edad del 11 al 16 de septiembre del año en curso, con

un margen de error + - de 3.5 por ciento. El votante yucateco sigue un 45 por ciento al candidato, 39 por ciento a las propuestas y el 16 por ciento se va por el partido.

En el quinto lugar en el ranking de políticos para la gubernatura del estado, se encuentra Renán Barrera Concha con un 23 por ciento, Víctor Caballero Durán 21 por ciento, Angélica Araujo Lara 18 por ciento, Mauricio Sahué Rivero 17 por ciento, Alpha Tavera

Escalante 14 por ciento, Liborio Vidal Aguilar 10 por ciento, Daniel Ávila Ruiz y Felipe Cervera Hernández 9 por ciento, Raúl Paz 8 por ciento y Jorge Berlín Montero con 7 por ciento.

En los puestos del 15 al 19 se encuentran Cecilia Patrón Laviada, Celia Rivas Rodríguez, Joaquín Díaz Mena, Roberto Rodríguez Asaf y Mauricio Díaz Montalvo con menos del 5 por ciento.

A la pregunta "¿quién gobernaría mejor?" el 12.25 por ciento afirmó que una mujer, el 12.75 por ciento que un hombre, y el 75 por ciento contestó que es indiferente si es hombre o mujer.

Si las elecciones fueran hoy, el 30 por ciento de los votantes elegiría al PRI, el 22 por ciento al PAN, el 10 por ciento a Morena y el 1 por ciento al Partido Verde. El PRD, PT y otros ya no figuran en Yucatán, según establece la encuesta.

La alianza más popular con un 28 por ciento es el PRI-Verde-Nueva Alianza, seguida de PAN-PRD-Movimiento ciudadano con

un 19 por ciento y en tercer lugar, Morena-PT con un 17 por ciento. El análisis de Segmentos Research estipula que el PRD y Movimiento Ciudadano no aportan al PAN y esto favorece a Morena.

Independientemente de la afiliación partidista de los encuestados, en su opinión, el candidato que favorecería al PRI es un 24 por ciento Pablo Gamboa Miner, un 13 por ciento Jorge Carlos Ramírez, 9 por ciento Víctor Caballero Durán y Francisco Torres Rivas, Mauricio Sahué Rivero ocupa el quinto lugar con 7 por ciento y Liborio Vidal Aguilar en último con 5 por ciento.

Al PAN, según la encuesta, le favorecería Mauricio Vila Dosal con un 26 por ciento de preferencia, seguido de Raúl Paz Alonzo con apenas 7 por ciento, Daniel Ávila Ruiz con 6 por ciento, Renán Barrera Concha y Joaquín Díaz Mena con uno por ciento.

Los puntos clave que destaca la encuesta es el factor externo de Andrés Manuel López Obrador en los simpatizantes de Morena, cuya mejor representante en el estado es Alpha Tavera, con un 14 por ciento de posicionamiento electoral. Respecto a los candidatos para gobernador se observa la tendencia de Pablo Gamboa Miner y Mauricio Vila Dosal al frente de sus partidos. También resalta la ausencia de una mujer candidata a la gubernatura de Yucatán con un posicionamiento fuerte.

Diario De Peso  
Sección Alerta Yucatán  
Página 4  
Ciudad Merida  
Fecha 28/ Sep/ 17

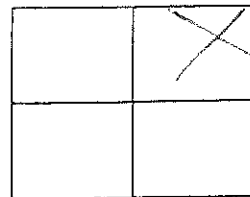

# Allí viene la 'encuestitis'

Rollo: Israel Cárdenas

**E**n Yucatán inició el período para registrar encuestas electorales ante el Instituto Electoral y de Participación Ciudadana (Iepac) para los cargos de gobernador, diputados locales y presidentes municipales.

A partir de ahora y hasta tres días antes de la jornada electoral del 1-de julio de 2018, los partidos políticos, aspirantes a un cargo público y empresas encuestadoras deberán informar al organismo electoral la fecha en la que se realizó la encuesta, la población, objetivo, la frase utilizada, la tasa de rechazo o respuesta; asimismo si son resultados estimados, probables votantes y el método de recolección de información como entrevistas personales o por teléfono.

Con base en la legislación electoral no se pueden dar datos de encuestas tres días antes de la jornada electoral y hasta el cierre de las casillas el día de la elección; de la misma forma se debe presentar al organismo

electoral un estudio completo que respalde la información publicada y la calidad de la estimación como la confianza y error máximo implícito en la encuesta.

En este contexto, ayer circuló a través de la red de WhatsApp una encuesta sobre las tendencias locales para la candidatura a gobernador -figurando Pablo Gamboa y Mauricio Vila, por el tricolor y el blanquiazul, respectivamente- por los principales partidos políticos y elaborada por la encuestadora Segmentos Research, que de acuerdo a su muestra entrevistó a 800 yucatecos mayores de 18 años de edad entre el 11 y el 16 de septiembre pasado.

Uno de los cuestionamientos a los entrevistados fue relativo a que si hoy fueran las elecciones para elegir gobernador por cuál bloque de partidos votarían, ante lo cual presentó que la eventual alianza entre el PRI, PVEM y Nueva Alianza obtendría el 28 por ciento de preferencias; la del PAN, PRD y Movimiento Ciudadano el 19 por ciento; y en tercer lugar Morena y el PT con el 17 por ciento.

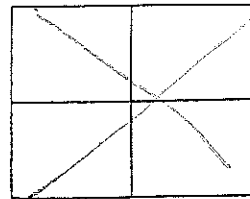

■ Última encuesta de Gobernación revela un virtual empate, debido al margen de error

# Por partido ganaría el PRI; por candidato, Vila, si hoy fueran las elecciones a gobernador

■ Mauricio Sahuí y Renán Barrera ocupan el segundo lugar, en sondeo aplicado en Yucatán

## DE LA REDACCIÓN

### MÉRIDA.

El alcalde de Mérida, Mauricio Vila Dosal, y el diputado federal, Jorge Carlos Ramírez Marín, siguen como los mejor posicionados en el PAN y PRI, respectivamente, para las elecciones a la gubernatura en 2018; según los resultados de la séptima encuesta realizada por un grupo de analistas que de manera privada envían sus conclusiones a la Secretaría de Gobernación, de la cual este diario obtuvo una copia.

Desde agosto del año pasado, la dependencia federal ha levantado una serie de encuestas para conocer el pulso político en Yucatán. Los resultados de este sondeo son quizás los últimos, antes de que comience el proceso.

En el PAN, el político mejor posicionado es Mauricio Vila, con 25.41 por ciento. Su contendiente más cercano es un antecesor, Renán Barrera Concha, con 16.84 por ciento, respecto a la anterior encuesta.

En el PRI, el presidente de la mesa directiva de la Cámara de Diputados, Jorge Carlos Ramírez, obtiene 15.47 por ciento, mientras que en segundo lugar se ubica el secretario estatal de Desarrollo Estatal, Mauricio Sahuí Rivero, con 10.85 por ciento. Y le siguen el secretario estatal de Educación, Víctor Caballero Durán (9.32%) y el legislador federal Pablo Gamboa Miner (9.13%).

Al realizar los cruces para medir a los punteros, la encuesta encargada por Gobernación concluye que, si en estos días fue-



El actual presidente municipal de Mérida, Mauricio Vila Dosal, podría ser gobernador si las elecciones fueran hoy

■ Foto Rodrigo Díaz Guzmán

ran las elecciones, Vila sería el ganador, con 37.65 por ciento, seguido de Ramírez, con 35.41 por ciento.

Este escenario se invierte cuando se le preguntó a los encuestados por partidos, y no por personas. En ese supuesto, el PRI obtendría 31.89 por ciento frente al 30.36 por ciento del PAN. Ambos partidos suben décimas de punto respecto a la sexta encuesta.

En un escenario electoral con alianzas, si al PRI se le suman las intenciones de voto del Verde Ecológico (2.74%) y Nueva Alianza (1.50%), el resultado es 36.13 por ciento. Si al PAN se le añaden los porcentajes del PRD (2.41%) y

Movimiento Ciudadano (1.38%) suma 34.15 por ciento.

Esta encuesta se levantó del 1 al 3 de octubre, a mil doscientos yucatecos, de diversos municipios de Yucatán. Se estima que el margen de error es del orden +/- 4 por ciento. Asimismo, el nivel de confianza de este ejercicio es de alrededor del 95%.

### Desglose

En el PAN, además de Vila (25.41%) y Barrera (16.84%), aparecen como opciones el senador Daniel Ávila Ruiz (10.21%), el diputado federal Joaquín Díaz Mena (9.77%), la senadora Rosa Adriana Díaz Lizama (7.16%) y

el presidente estatal del blanquiazul, Raúl Paz Alonzo (6.94%).

En el PRI, el orden es el siguiente: Ramírez Marín (15.47%), Mauricio Sahuí (10.85%), el secretario estatal de Educación, Víctor Caballero Durán (9.32%); los legisladores federales Pablo Gamboa Miner (9.13%) y Liborio Vidal Aguilar (8.09%); el delegado de la Semarnat, Jorge Carlos Berlín Montero (5.67%); el diputado federal Francisco Torres (4.36%), la diputada local Celia Rivas Rodríguez (3.31%), la senadora Angélica Araujo Lara (2.85%) y el secretario general de Gobierno, Roberto Rodríguez Asaf (2.48%).

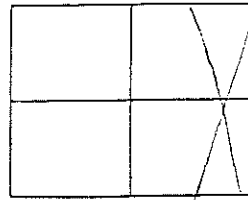

## ACECHÁNDONOS

Freddy Heredia  
fheredia86@gmail.com

### Valladolid

Valladolid es la segunda ciudad más importante del Estado, es gobernada por la maestra Alpha Tavera, quien tiene el respaldo de Morena y de su líder, Andrés Manuel López Obrador. En la pasada elección el PRI perdió porque no entendió que el ex alcalde Mario Peniche tenía muchos cuestionamientos derivados de su administración y no contaba con el apoyo del diputado federal Liborio Vidal.

Empresarios importantes se están reconfigurando para postular a sus mejores hombres y mujeres; se sabe que el gobernador de Quintana Roo, Carlos Joaquín, tendrá mucho peso en el oriente del Estado y puede ser determinante, ya que tiene nexos con dos proyectos políticos, uno que encabeza Liborio Vidal y otro que impulsa la coalición de varios partidos y que encabezaría el Dr. Orestes Somarriba.

Un estudio que realizaron políticos de Quintana Roo ligados a Carlos Joaquín señala que Rolando Zapata tiene un 55% de aprobación y 6.7 de calificación y sólo 25% desaprueba su gestión; la alcaldesa Alpha Talavera tiene 36% de aprobación, 5.8 de calificación y 35% de desaprobarción; la intención del voto en Valladolid es 19.6%

para el PAN; 21% para el PRI; 2.8% PRD; 10.8%, Morena. Los ciudadanos de Valladolid mantienen la aceptación de perfiles ciudadanos para la alcaldía, con 44.5%.

También se preguntó sobre políticos ligados a los partidos. ¿Quién te gustaría para que fuera el próximo o la próxima candidato(a) a la presidencia municipal? En general los resultados registran valores de identificación muy bajos, pero aún más para los perfiles políticos como Jesús Vidal, Marena López y Eufrazio Osorio, con 1.1%, 1.6% y 0.9%, respectivamente, y los perfiles con inclinación ciudadana llevan ventaja, son los casos de Yara Baeza y Orestes Somarriba, con 3.2% y 4.8%, respectivamente.

Para Morena el reto es mejorar la evaluación de su gobierno o esperar que se vean favorecidos con la ola de votación que presumen puede traer consigo Andrés Manuel, y que con la combinación de factores se logre que el PRI apueste a la evaluación positiva del gobernador como estrategia de venta, mientras que al PAN la decisión de compartir espacios políticos en el naciente Frente Amplio le alcance para alzarse con el triunfo.

El 78.5% manifiesta que es momento de darle oportunidad a otro partido para gobernar y 21.1% considera que el cambio puede darse con Acción Nacional, mientras que el 22.7% piensa que el PRI es la opción. Sin embargo, el 84.4% de los entrevistados fue tajante al decir que su decisión de voto dependerá más del perfil del candidato que del partido que lo postule. Perspectiva que se refuerza dado que sólo el 11.6% comentó que votará por lealtad a su partido. ■